

บทที่ 4

การทดลอง

เพื่อให้ทราบถึงผลการทำงานของระบบจึงทำการทดลองการทำงานของระบบ ว่าถูกต้องตามที่ได้ออกแบบมาหรือเกิดข้อผิดพลาด ซึ่งหากเกินข้อผิดพลาดจะได้นำมาทำการแก้ไขปรับปรุงระบบให้สามารถทำงานได้อย่างมีประสิทธิภาพ

4.1 การเข้าสู่ระบบและสิทธิ์การเข้าถึง (Log in)

รูปที่ 4.1 หน้าสำหรับเข้าสู่ระบบ

ขั้นตอนการทดลองเข้าระบบ : 1. เข้าสู่ Delphi

2. ใส่ชื่อผู้ใช้ (username) "sa" และรหัสผ่าน (password) "sa"
3. คลิกปุ่ม "ok"

ผลการทดลอง : จากผลการทดลองเมื่อเข้าสู่ระบบสำเร็จจะทำให้สามารถเข้าใช้งานแอปพลิเคชันได้ ดังรูปที่ 4.2

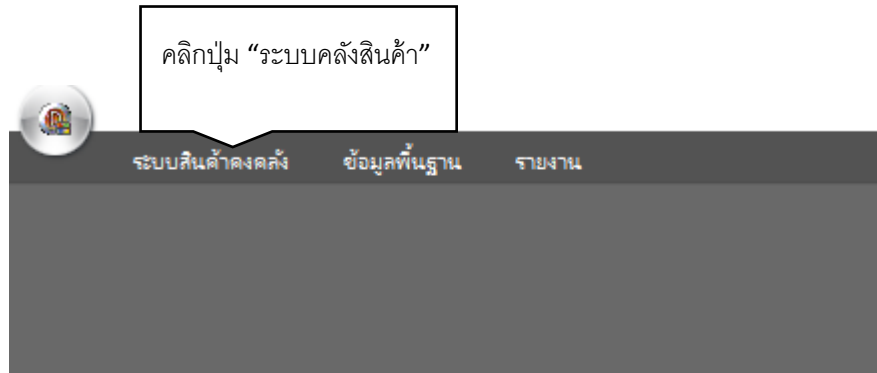

รูปที่ 4.2 หน้าจอเริ่มต้นเมื่อเข้าสู่ระบบ(Admin)

ผลการทดลอง : จากการคลิกปุ่มข้อมูลพื้นฐานจะมีในเลือกเมนูการทำงานของโปรแกรม

ดังรูปที่ 4.3

รูปที่ 4.3 หน้าเลือกเมนูการทำงาน

4.2 ใบขอซื้อ

ขั้นตอนการทดลอง : 1 คลิกที่ปุ่ม ใบขอซื้อ

ผลการทดลอง : จากผลการทดลองเมื่อสำเร็จจะทำให้สามารถเข้าใช้งานแอปพลิเคชันได้ดังรูปที่ 4.4

ลำดับ	ชื่อรายการ	หน่วยบรรจุ	จำนวนขอซื้อ	รวมจำนวนรวม	หมายเหตุ
1	ALCOHOL 70 % (ขวด 60 ml.)	x 20 ขวด (60 ml.) (กล่อง)	500	10,000	

รูปที่ 4.4 หน้าใบขอซื้อสินค้า

หน้านี้แสดงรายการที่ขอซื้อดัง รูปที่ 4.5

StockQuoteSystem

รายการใบขอซื้อ (PR)

แสดงข้อมูล

แสดงรายการวันที่ 10/19/2017 ถึง 1/17/2018

Drag a column header here to group by that column

ลำดับ	วันที่ขอใบขอซื้อ	วันที่ส่งเอกสาร	เลขที่ใบขอซื้อ	คลังที่ขอซื้อ	จำนวนรายการ	มูลค่า	ออกใบสั่งซื้อแล้ว	เลขที่ใบ PO	วันที่สั่งซื้อ (PO)
1	1/17/2018	1/26/2018	001	คลังใหม่	1		<input checked="" type="checkbox"/>		
2	1/17/2018	1/27/2018	003	คลังใหม่	1		<input type="checkbox"/>		
3	1/17/2018	2/1/2018	004	คลังใหม่	1		<input type="checkbox"/>		
4	1/17/2018	3/8/2018	005	คลังใหม่	1		<input type="checkbox"/>		

ออกใบขอซื้อ แสดงรายการ พิมพ์ใบขอซื้อ

รูปที่ 4.5 แสดงรายการที่ขอซื้อ

4.3 หน้า ระบบจัดซื้อ

ขั้นตอนการทดลอง : 1. คลิกปุ่มระบบจัดซื้อ

จากผลการทดลองเมื่อสำเร็จจะทำให้สามารถเข้าใช้งานแอปพลิเคชันได้ดังรูปที่ 4.6

StockPOEditForm

ใบสั่งซื้อสินค้า (PO) : 21

ข้อมูลใบสั่งซื้อ

สั่งซื้อสินค้า: คสจ/พญ. วันที่สั่งซื้อ: 1/17/2018 10จุดซื้อ: พงศพรดา 0100 2561 1800000 00000000

เลขที่อ้างอิง: PO002 บริษัท: จำนวนยก จำกัด 13 แสดงเฉพาะรายการที่ตรงจากบริษัท

สถานะรายการ: 51 แสดง column ส่วน ไม่เป็นค่าลบด้วยแล้ว

ประเภทการค้า: H ประเภทใบกำกับ VAT: ส่วนลด (%): 0

รหัส	ชื่อรายการ	Trade name	ชนิดรายการ	ขนาดบรรจุ	จำนวนซื้อต่อ	รวมจำนวนรวม	ราคาต่อหน่วย	ส่วนลด (%)	เงินส่วนลด	รวมราคา	รวมรวม
PRCT1	PARACETAMOL (พารา) 500 mg. (TA)			1000 TAB (ml)	10	30,000	300	0.00		30,000.00	

0.00 300.00

มี Vat รวมอยู่ 17,500 บาท

ส่วนลด 0.00 บาท

รวมรวม 317,500 บาท

มีรายการมาจากใบสั่งซื้อ PR : 14 พิมพ์ใบสั่งซื้อ

รูปที่ 4.6 หน้าใบสั่งซื้อสินค้า

หน้านี้สามารถ เพิ่ม หรือ แก้ไข ข้อมูลรายชื่อ บริษัทผู้ผลิตได้ดัง รูปที่ 4.7

StockPOEditForm

ใบสั่งซื้อสินค้า

ข้อมูลใบสั่งซื้อ

เลขที่เอกสารใบสั่งซื้อ: 181902013 วันที่: 1/17/2018 แสดงข้อมูล ค้นหา แสดงข้อมูล

PO ID	S	B	PC	DC	Supplier	วันที่	ราคาต่อหน่วย	รวมรวม	ส่วนลด (%)	เงินส่วนลด	รวมราคา	รวมรวม
1	20				Supplier	1/17/2018	2990 (4.00)	PO001			29,900.00	30,000.00
2	21				Supplier	1/17/2018	3000 (4.00)	PO002			30,000.00	30,000.00

คลิก & column header here to group by that column

สถานะ: แสดงข้อมูล ค้นหา แสดงข้อมูล

สถานะ: แสดงข้อมูล ค้นหา แสดงข้อมูล

รูปที่ 4.7 หน้าแสดงรายการสินค้าที่สั่งซื้อ

4.4 ลงรับสินค้า

ขั้นตอนการทดลอง : 1. ลงรับสินค้า

จากผลการทดลองเมื่อสำเร็จจะทำให้สามารถเข้าใช้งานแอปพลิเคชันได้ดังรูปที่ 4.8

รูปที่ 4.8 หน้าหน้าลงรับสินค้า

หน้าแสดงสินค้าที่รับเข้ามา รูปที่ 4.9

รายการสินค้าในคลัง คลัง"ใหญ่" New Items Refresh

Drag a column header here to group by that column

ลำดับ	ID	รหัส	ชื่อ	ขนาดบรรจุ	หน่วย	ชนิด	ยอดคงเหลือ	มูลค่า	ต้นทุนเฉลี่ย
1	588.VTMST3	38	(vitamin B1-6-12) . .	1000 TAB	TAB	เวซทีเคย์ยา	5,000	5,350.00	1.07
2	444.FRCTT1		PARACETAMOL (พารา) 500 mg.	1000 TAB	TAB	เวซทีเคย์ยา	100,000	100.00	0.001
3	590.VTMC1		VITAMIN C (เม็ด) 100 mg.	300 TAB	TAB	เวซทีเคย์ยา	100,000	428.00	0.00428

5,878.00

รายละเอียด

ลำดับ	ผู้ผลิต	วันที่สั่งซื้อ	วันที่รับเข้า	Lot No.	ปริมาณคงเหลือ	จำนวนคง	จำนวนคงเหลือ	มูลค่า
1	บริษัท ฟานาซี 2000 (จว)	1/17/2018	1/17/2018	-	1/17/2021	4,000	0	0.00
2	บริษัท ฟานาซี 2000 (จว)	1/17/2018	1/17/2018	-	1/17/2021	10,000	5,000	5,350.00

14,000 5,000 5,350.00

Stock Card Excel . . .

รูปที่ 4.9 หน้าแสดงสินค้าที่รับเข้ามา

4.5 หน้าที่พิมพ์สินค้า

ขั้นตอนการทดลอง : 1. หน้าที่พิมพ์สินค้า

จากผลการทดลองเมื่อสำเร็จจะทำให้สามารถเข้าใช้งานแอปพลิเคชันได้ดังรูปที่ 4.10

StockBorrowEditForm

ชื่อบุคลากรยืมสินค้า

รายละเอียดการยืม

เลขที่ใบยืมสินค้า: Y001 บริษัทผู้ขาย: บริษัท ฟาร์มวี 2000 (จำกัด) แสดงเฉพาะรายการที่ยืมจากบริษัท

วันที่ยืม: 1/18/2018 ยืมเผ่าคลัง: คลังใหญ่

ลำดับ	ชื่อรายการ	หน่วยบรรจุ	จำนวนยืม	จำนวนคง	ราคาต่อหน่วย	Lot No.	วันหมดอายุ	มูลค่ารวม
1	ALCOHOL 70 % (ขวด (60 ml.))	x 12 ขวด (60 ml)	30	360	20		1/17/2021	600.00
2			0				1/17/2021	

000.00

พิมพ์ใบยืม

บันทึก ปิด

รูปที่ 4.10 หน้ายืมสินค้า

หน้าแสดงรายการสินค้าที่ยืมมาได้ดัง รูปที่ 4.11

ลำดับ	PO ID	คลังสินค้า	เลขที่ใบยืมสินค้า	วันที่	จำนวนรายการ	มูลค่า	ชื่อจากบริษัท	หมายเหตุ
1	20 คลังใหญ่	BR-Y001		1/18/2018	1	600.00	บริษัท ฟานาซี 2000 (จำกัด)	Transfer->Su

รูปที่ 4.11 หน้าแสดงรายการสินค้าที่ยืมมา

4.6 หน้าคืนสินค้าจากคลังย่อย

ขั้นตอนการทดลอง : 1. หน้าคืนสินค้าจากคลังย่อย

จากผลการทดลองเมื่อสำเร็จจะทำให้สามารถเข้าใช้งานแอปพลิเคชันได้ดังรูปที่ 4.12

StockReturnEditForm

ลบ คืนสินค้าจากคลังย่อย

ข้อมูลการรับคืน

รับคืนจากคลังย่อย: ห้องจ่ายยาผู้ป่วยนอก

เลขที่ใบโอน: K001 วันที่รับคืน: 1/18/2018

หมายเหตุการคืน: เกินจำนวน

ลำดับ	ชื่อสินค้า	หน่วยบรรจุ	จำนวนคืน	รวมจำนวนย่อย	จำนวนคงเหลือ	รวมมูลค่า
1	PARACETAMOL (พารา) 500 mg. (TAB)	x 1000 TAB (กระปุก)	2	2,000	5,000	2.00
* 2			0			

พิมพ์ใบรับสินค้า

บันทึก ปิด

รูปที่ 4.12 หน้าคืนสินค้าจากคลังย่อย

หน้าแสดงรายการสินค้าที่คืนจากคลังย่อยได้ดัง รูปที่ 4.13

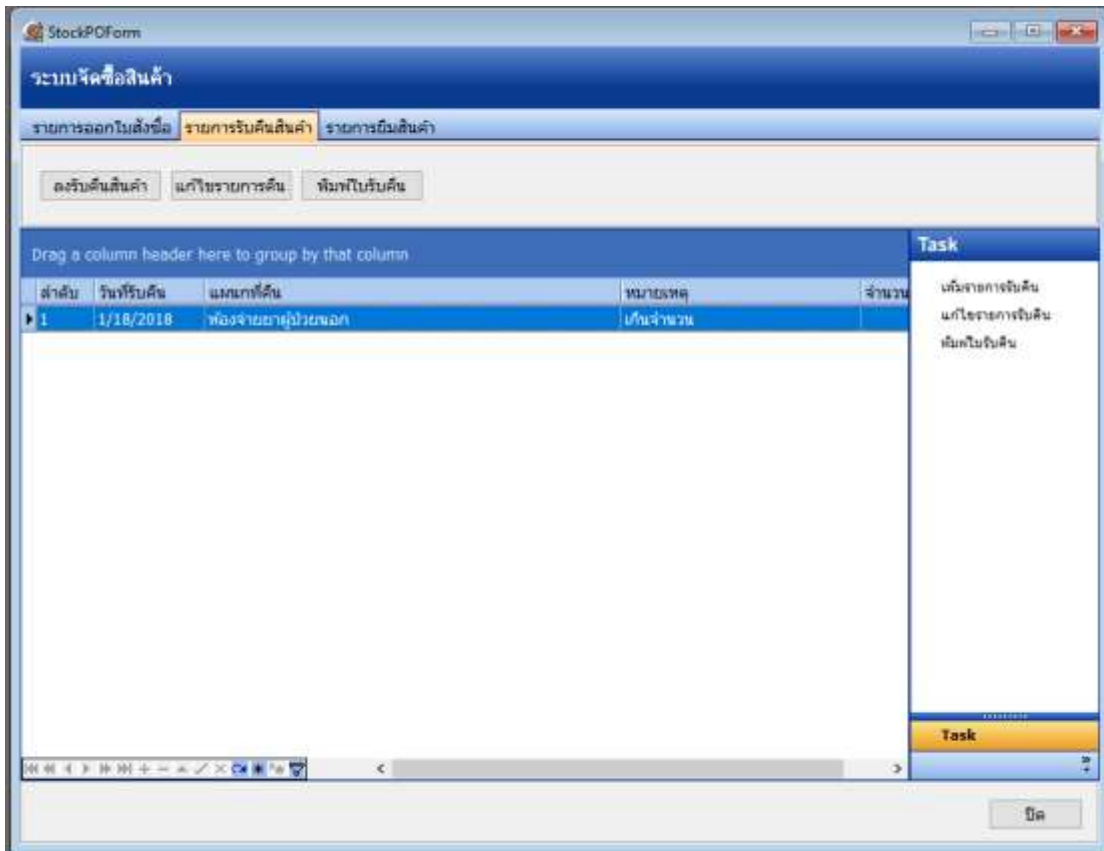

รูปที่ 4.13 หน้าแสดงรายการสินค้าที่คืนจากคลังย่อย

4.7 รายการเบิกสินค้า

ขั้นตอนการทดลอง : 1. รายการเบิกสินค้า

จากผลการทดลองเมื่อสำเร็จจะทำให้สามารถเข้าใช้งานแอปพลิเคชันได้ดังรูปที่ 4.14

Below the form fields is a table with the following data:

ลำดับ	ชื่อสินค้า	หน่วยบรรจุ	จำนวนขอเบิก	รวมจำนวนขอเบิก	คงเหลือคลังยอ	คงเหลือคลังใหญ่	ค้างส่ง
1	38 (vitamin B1-6-12) . . (TAB)	x 1000 TAB (nstr)	100	100,000	0	5,000	100,000

At the bottom of the window, there are several buttons: "อนุมัติรายการ" (Approve item), "รายการถูกอนุมัติแล้ว" (Item approved), "พิมพ์ใบเบิก" (Print withdrawal slip), "บันทึก" (Save), and "ปิด" (Close).

รูปที่ 4.14 หน้าคลังย่อยขอเบิกสินค้า

หน้าแสดงรายการที่ขอเบิก ได้ดัง รูปที่ 4.15

รายการเบิกสินค้า

รายการเบิกสินค้า รายการส่งสินค้า

แสดงรายการเบิกช่วงวันที่ 10/20/2017 ถึง 1/18/2018 ส่งสินค้าครบ ยังส่งไม่ครบ แสดงทั้งหมด แผนก ALL

Drag a column header here to group by that column.

ลำดับ	เลขที่ใบแจ้ง	อนุมัติ	D.	คลัง	แผนก	วันที่เบิก	วันที่ส่งการ	ผู้เบิก	ผู้อนุมัติ	จำนวนรายการ	มูลค่า
1	5			คลังใหญ่	ห้องจ่ายยาผู้ป่วยนอก	1/17/2018	1/17/2018	a	2222	1	2,140.00
2	6			คลังใหญ่	ห้องจ่ายยาผู้ป่วยใน	1/18/2018	1/18/2018	พจนรัตน์	paioj	1	214,000.00
3	7			คลังใหญ่	ห้องจ่ายยาผู้ป่วยนอก	1/18/2018	1/18/2018	warattya		1	107,000.00
4	8			คลังใหญ่	ห้องจ่ายยาผู้ป่วยนอก	1/18/2018	1/18/2018	tatar	Frommin	1	5.00

รูปที่ 4.15 หน้าแสดงรายการที่ขอเบิก

4.8 หน้าส่งรายการสินค้าที่ขอเบิกจากคลังย่อย

ขั้นตอนการทดลอง : 1. หน้าส่งรายการสินค้าที่ขอเบิกจากคลังย่อย

จากผลการทดลองเมื่อสำเร็จจะทำให้สามารถเข้าใช้งานแอปพลิเคชันได้ดังรูปที่ 4.16

StockInvoiceEditForm

รายการจัดส่งสินค้า

ข้อมูลใบเบิกสินค้า

เบิกจากคลังสินค้า: คลังใหญ่ แยกที่เบิก: ห้องจ่ายยาผู้ป่วยนอก จัดส่งสินค้าครบแล้ว

วันที่เบิก: 1/18/2018 วันที่ต้องการ: 1/18/2018

เลขที่ใบเบิก: 8 ผู้เบิก: tatar

ประวัติการส่งสินค้า

ลำดับ	ยืนยันการส่ง	เลขที่ใบรับ	เลขที่ใบส่งสินค้า	วันที่ส่งของ	ผู้เบิก	จำนวน	มูลค่ารวม	Task
▶ 1	<input checked="" type="checkbox"/>	3	5002	1/18/2018	tatar	1	5.00	ออกใบส่งสินค้าใบ เบิกใบส่งสินค้า รับใบส่งสินค้า

รายการใบส่งสินค้า

ลำดับ	รายการ	จำนวนจ่าย
▶ 1	PARACETAMOL (พารา) 500 mg. (1000 TAB x 5 กระป๋อง)	5,000

De

รูปที่ 4.16 หน้าส่งรายการสินค้าที่ขอเบิกจากคลังย่อย

หน้าบันทึกการส่งสินค้าไปยังคลังย่อยได้ดัง รูปที่ 4.17

บันทึกรายการจัดส่งสินค้า

ประวัติใบส่งสินค้า

คลังสินค้า: จ่ายให้แก่: รหัสจ่ายยา:

วันที่จ่าย: เลขที่ใบส่งสินค้า: ยืนยันการจัดส่งสินค้า

รายการสินค้า

ลำดับ	ชื่อรายการ	หน่วยบรรจุ	จำนวนจ่าย	รวมจำนวนย่อย	คงเหลือในคลัง	เหลือใบคลังย่อย	จำนวนเฉลี่ย	รวมจำนวนเฉลี่ย
1	PARACETAMOL (พารา) 500 mg. (TAB)	x 1000 TAB (รวม)	0	0	95,000	5,000	5,000	5,000

บันทึกใบส่งสินค้า (ลบ) พิมพ์ใบส่งสินค้า บันทึก ปิด

รูปที่ 4.17 หน้าบันทึกการส่งสินค้าไปยังคลังย่อย

4.9 หน้ารายการสินค้าที่ขอเบิกจากคลังใหญ่

ขั้นตอนการทดลอง : 1. หน้ารายการสินค้าที่ขอเบิกจากคลังใหญ่

จากผลการทดลองเมื่อสำเร็จจะทำให้สามารถเข้าใช้งานแอปพลิเคชันได้ดังรูปที่ 4.18

ลำดับ	ID	ชื่อ	ประเภท	ชนิด	Lot No.	Exp. Date	ยอดเบิก	ยอดคงเหลือ	มูลค่า
1		444 PARACETAMOL (พารา) 500 mg	TAB	พาราเซตามอล		1/18/2021	5,000	5,000	5.00

รูปที่ 4.18 หน้ารายการสินค้าที่ขอเบิกจากคลังใหญ่

หน้านี้เมื่อคลิกที่ข้อมูลพื้นฐานจะแสดงเมนูออกมา ดังรูปที่ 4.19

4.10 คลัง

ขั้นตอนการทดลอง : 1.คลัง

จากผลการทดลองเมื่อสำเร็จจะทำให้สามารถเข้าใช้งานแอปพลิเคชันได้ดังรูปที่ 4.19

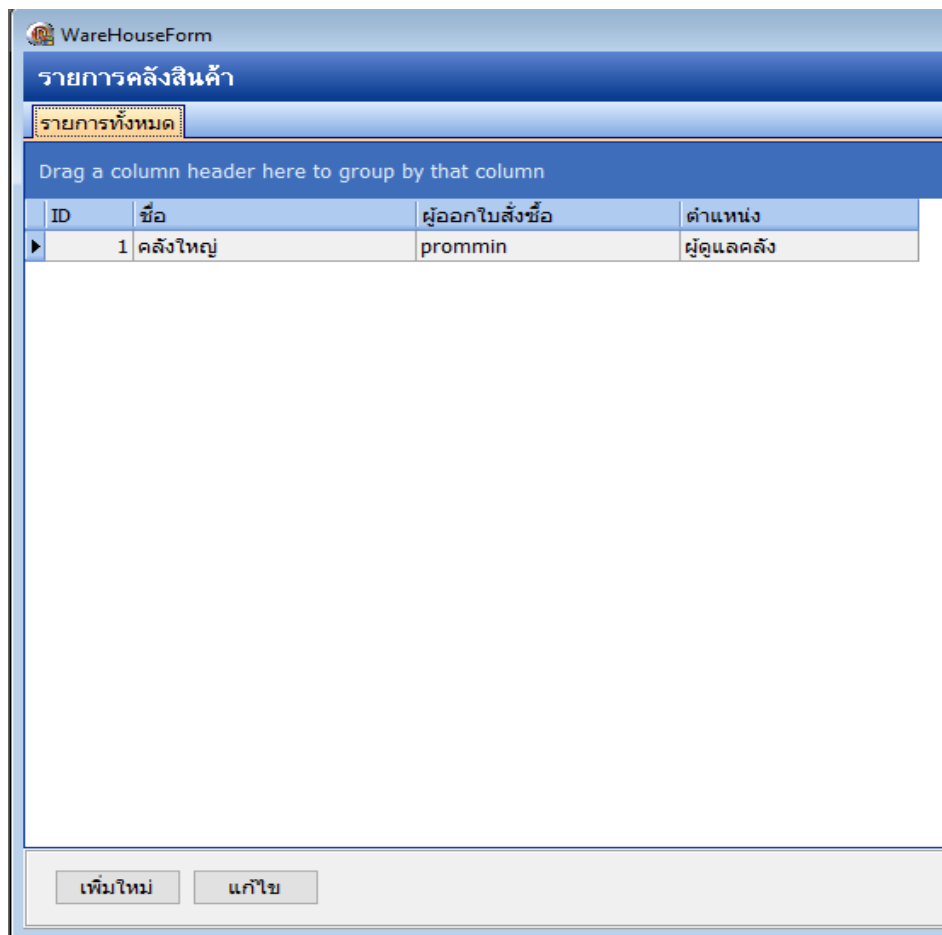

รูปที่ 4.19 หน้ารายการคลังสินค้า

4.11 รายชื่อบริษัท

ขั้นตอนการทดลอง : 1.รายชื่อบริษัท

จากผลการทดลองเมื่อสำเร็จจะทำให้สามารถเข้าใช้งานแอปพลิเคชันได้ดังรูปที่ 4.20

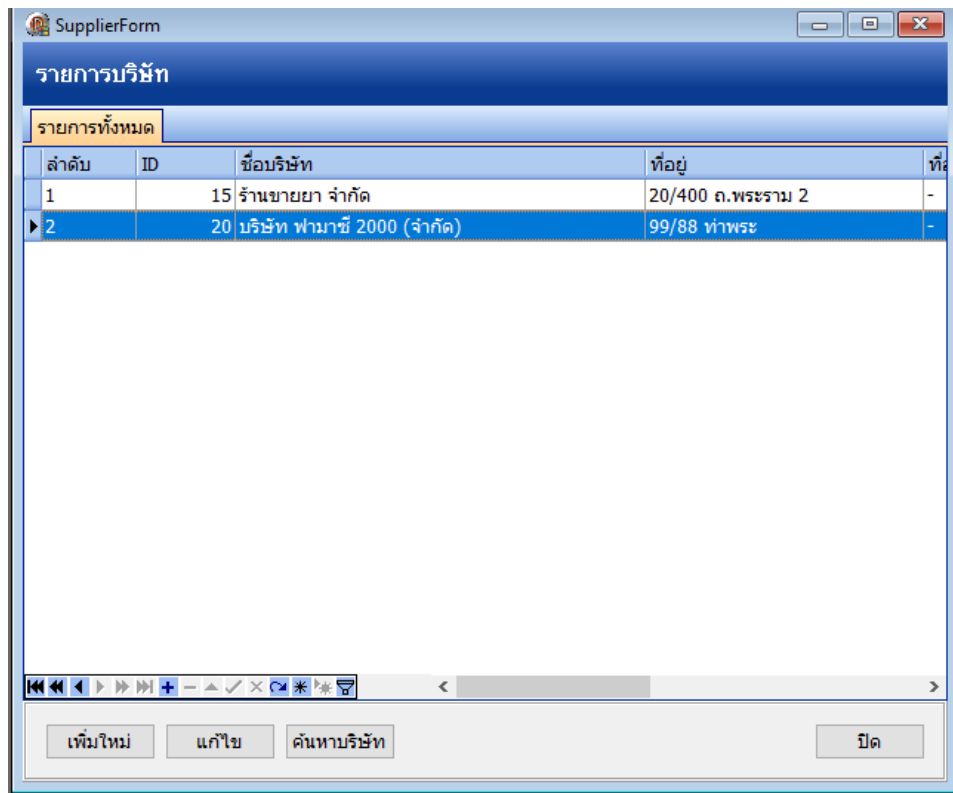

รูปที่ 4.20 หน้าแสดงรายชื่อบริษัท

หน้าเพิ่ม แก้ไข รายชื่อบริษัท ได้ดัง รูปที่ 4.21

- วันที่ (Date): 1/17/2018
- ชื่อบริษัท (Company Name): บริษัท ฟามาซี 2000 (จำกัด)
- ที่อยู่ 1 (Address 1): 99/88 ท่าพระ
- ที่อยู่ 2 (Address 2): -
- โทรศัพท์ (Phone): 0983345691
- Fax: 026435918
- ตัวแทนชื่อ (Representative Name): สมชาย
- ข้อมูลการติดต่อ (Contact Information): 0864958632
- เครดิต(วัน) (Credit Days): [Empty field]
- ส่วนลด % (Discount %): [Empty field]
- ราคารวมภาษี (Total Price with Tax): [Empty field]
- หมายเหตุ (Remarks): [Large empty text area]

At the bottom of the window, there are three buttons: "ลบรายการ" (Delete Item), "บันทึก" (Save), and "ปิด" (Close).

รูปที่ 4.21 หน้าเพิ่ม แก้ไข รายชื่อบริษัท

4.12 หน้ารายการคลังย่อย

ขั้นตอนการทดลอง : 1 หน้ารายการคลังย่อย

จากผลการทดลองเมื่อสำเร็จจะทำให้สามารถเข้าใช้งานแอปพลิเคชันได้ดังรูปที่ 4.22

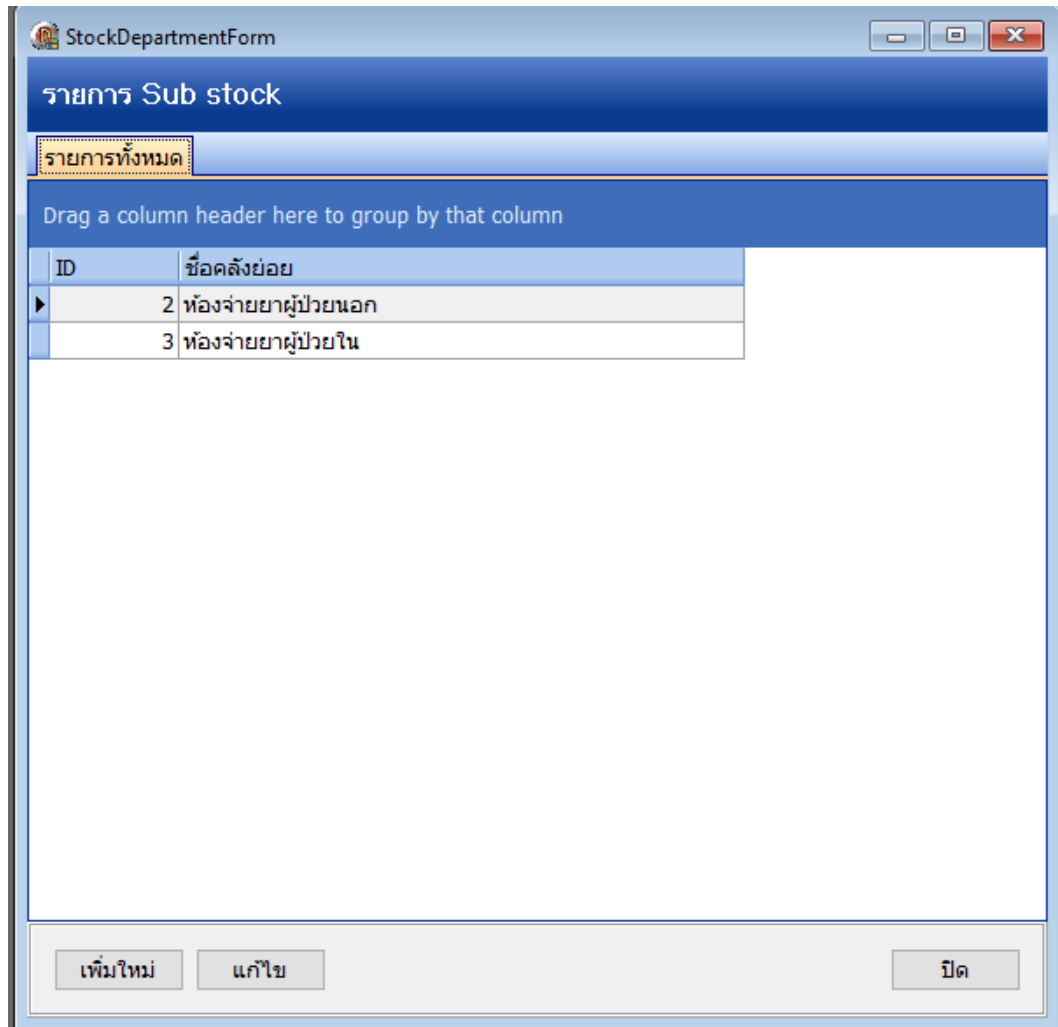

StockDepartmentForm

รายการ Sub stock

รายการทั้งหมด

Drag a column header here to group by that column

ID	ชื่อคลังย่อย
2	ห้องจ่ายยาผู้ป่วยนอก
3	ห้องจ่ายยาผู้ป่วยใน

เพิ่มใหม่ แก้ไข ปิด

รูปที่ 4.22 หน้ารายการคลังย่อย

หน้าเพิ่ม แก้ไข รายชื่อคลังย่อย ได้ดัง รูปที่ 4.23

StockDepartmentEditForm

ข้อมูลคลังสินค้าย่อย

ข้อมูลคลังสินค้าย่อย

ข้อมูล

ชื่อคลังสินค้า ห้องจ่ายยาผู้ป่วยใน

เปิดใช้งาน

ลบ บันทึก ปิด

รูปที่ 4.23 หน้าเพิ่ม แก้ไข รายชื่อคลังสินค้า

4.13 ประเภทรายการสินค้า

ขั้นตอนการทดลอง : 1 ประเภทรายการสินค้า

จากผลการทดลองเมื่อสำเร็จจะทำให้สามารถเข้าใช้งานแอปพลิเคชันได้ดังรูปที่ 4.25

ประเภทรายการสินค้า

รายการทั้งหมด

Drag a column header here to group by that column

ID	ชื่อประเภท
▶ 1	เวชภัณฑ์ยา
2	เวชภัณฑ์ไม่ไช่ยา
3	วัสดุใช้ใน office

เพิ่มใหม่ แก้ไข ปิด

รูปที่ 4.24 หน้าประเภทรายการสินค้า

หน้าเพิ่ม แก้ไข รายชื่อประเภทรายการสินค้าได้ดัง รูปที่ 4.25

รูปที่ 4.25 หน้าเพิ่ม แก้ไข รายชื่อประเภทรายการสินค้า

4.14 รายการสินค้า

ขั้นตอนการทดลอง : 1 รายการสินค้า

จากผลการทดลองเมื่อสำเร็จจะทำให้สามารถเข้าใช้งานแอปพลิเคชันได้ดังรูปที่ 4.26

รายการสินค้า

รายการทั้งหมด

รายการสินค้า

ค้นหา

Drag a column header here to group by that column

ID	ชื่อ	หน่วย	ชนิดการบรรจุ	ราคาขายปลีก (บาท)	ราคาขายส่ง	ชนิดรายการ	รหัสอ้างอิง
271	(ATARAX) hydroxyzine 10 mg. x 1 TAB	TAB					1000522
331	(ATIVAN) lorazepam 0.5 mg. x 1 TAB	TAB					1000628
330	(CLARITYNE) loratadine 10 mg. x 1 TAB	TAB		0.00	20		1000627
124	(CFZ) CHLORPROMAZINE 100 mg. x 1 TAB	TAB					1000236
123	(CFZ) chlorpromazine 50 mg. x 1 TAB	TAB			22		1000235
284	(HBIG) HEPATITIS B IMMUNE GLOBULIN . .	VIAL					1000540
265	(HCTZ) HYDROCHLOROTHIAZIDE 50 mg. .	TAB					1000513
304	(IMDUR) ISOSORBIDE 60 mg. x 1 TAB	TAB					1000570
255	(S30) gpe vir 5 30 . . x 1 TAB	TAB					1000496
664	(TANZARIL) LOSARTAN 50 mg. x 1 TAB	TAB					1001277
607	(Z250) Gpovir Z 250 . . x 1 TAB	TAB					1001169
814	1% Lidocaine . . x 1 ซึ้น	ซึ้น					1530085
319	1% LIDOCAINE+EPI . . x 1 ซึ้น	ซึ้น					1000603
320	2% LIDOCAINE + EPI 20 mg/ml x 1 ซึ้น	ซึ้น					1000604
321	2% LIDOCAINE HCL INJ 20 mg/ml x 1 ซึ้น	ซึ้น					1000605
488	3% SA.+0.02% TA. CREAM . x 1 กั้ม	กั้ม					1000946
486	3% SA.+0.1% TA. CREAM . x 1 กั้ม	กั้ม					1000944
588	38 (vitamin B1-6-12) . . x 1 TAB	TAB		1.07			1001131
326	3TC (LAMIVUDINE) 150 mg. x 1 TAB	TAB					1000621
145	5% LCD + DERMOVATE CR . . x 1 กั้ม	กั้ม					1000281
144	5% LCD +0.02% TA. CREAM . . x 1 กั้ม	กั้ม					1000280
143	5% LCD +0.1% TA. CREAM . . x 1 กั้ม	กั้ม					1000279
142	5% LCD.+ 5% SA.+ 0.1% TA. CREAM . .)	กั้ม					1000278
485	5% SA+DERMOVATE CREAM . . x 1 กั้ม	กั้ม					1000942

รูปที่ 4.26 หน้ารายการสินค้า

หน้าเพิ่ม แก้ไข รายชื่อประเภทรายการสินค้าได้ดัง รูปที่ 4.27

StockItemEditForm

รายการสินค้า

เพิ่ม/แก้ไขรายการ

ชื่อรายการ (HCTZ) HYDROCHLOROTHIAZIDE 50 mg.

ขนาดบรรจุ I หน่วยนับ TAB

หน่วยบรรจุ ประเภทรายการ เวชภัณฑ์ยา

ราคากลาง

หน่วยย่อย

ยกเลิกการใช้งาน

ประเภทรายการ

ลำดับ	ชื่อหน่วยบรรจุ	จำนวนบรรจุ
<No data to display>		

ลบรายการ

ตกลง ยกเลิก

รูปที่ 4.27 หน้าเพิ่ม แก้ไข รายชื่อรายการสินค้า